RELATÓRIO DE ATIVIDADES



RAINHA DA PAZ

2024

Emitido em 2025

SUMÁRIO

Rainha da Paz	**04**
Missão, visão, valores e ODS	**06**
Linha do tempo	**08**
Certificações	**09**
Perfil de atendimento	**10**
Perfil de usuário	**11**
Serviço social	**13**
Doações Realizadas	**14**
Terapêutico	**15**
Fisioterapia	**17**
Terapia Ocupacional	**18**
Fonoaudiologia	**19**
Psicologia	**20**
Nutrição	**21**
Apoio Pedagógico	**22**
Enfermagem	**23**
Clínica Médica e Odontológica	**24**
Voluntariado	**26**
Programa João de Barro	**27**
Programa Colmeia de Maria	**28**
Programa Mãos Dadas	**29**
Catequese	**30**
Bazar e Eventos Beneficentes	**31**
Eventos: Usuário e Famílias	**33**
Captação de Recursos	**36**
Prestação de Contas	**38**
Parcerias	**39**



RAINHA DA PAZ

Fundada em 04 de agosto de 2001 por um grupo de voluntários da Paróquia Bom Pastor de Alphaville, da Mitra Diocesana de Jundiaí, a **Associação Beneficente Comunidade de Amor Rainha da Paz** é uma Organização da Sociedade Civil que atua junto à população em situação de vulnerabilidade social, prestando assistência gratuita a pessoas com deficiência.

Atualmente, a instituição atende cerca de **470 crianças, adolescentes e jovens com deficiência**, bem como suas famílias, provenientes de municípios da região Metropolitana da Grande Oeste e da Capital do Estado de São Paulo. Ao todo, são aproximadamente **1.900 pessoas impactadas por mês**. A maioria dos assistidos apresenta diagnóstico de Encefalopatia Crônica Não Evolutiva, e recebem atendimentos nas áreas de **acolhimento e reabilitação**.

O **ano de 2024** foi de grande importância para a instituição. Inauguramos o **Espaço Beleza** e revitalizamos a **Padaria Escola**, com o apoio do Rotary Club de Barueri. Além disso, fomos novamente contemplados **entre as melhores ONGs do Brasil.**

A nova Diretoria Voluntária, empossada para o período de **2025 a 2029**, assume com o compromisso de dar continuidade ao legado da Comunidade de Amor Rainha da Paz, promovendo o bem-estar, a inclusão social e a solidariedade entre as comunidades atendidas.

Composição da Diretoria Executiva e do CAEF (Gestão 2025–2029):

- **Presidente:** Dra. Luciene Ferraz Dias
- **Vice-presidente:** Wladimir Santiago Garcia
- **Diretor Administrativo e Financeiro:** Raul Guilherme Gama Boaventura
- **Diretora Jurídica:** Dra. Ana Clébia Felipe Lira
- **Diretora de Comunicação, Marketing e Captação de Recursos:** Claudinete Silva Penna

Conselho de Assuntos Econômicos e Financeiros (CAEF):

- Eduardo Gallego
- Dra. Silvana Visintin
- Fabiana Martins do Eirado e Silva
- Dra. Maria Fernanda Ferreira de Mello

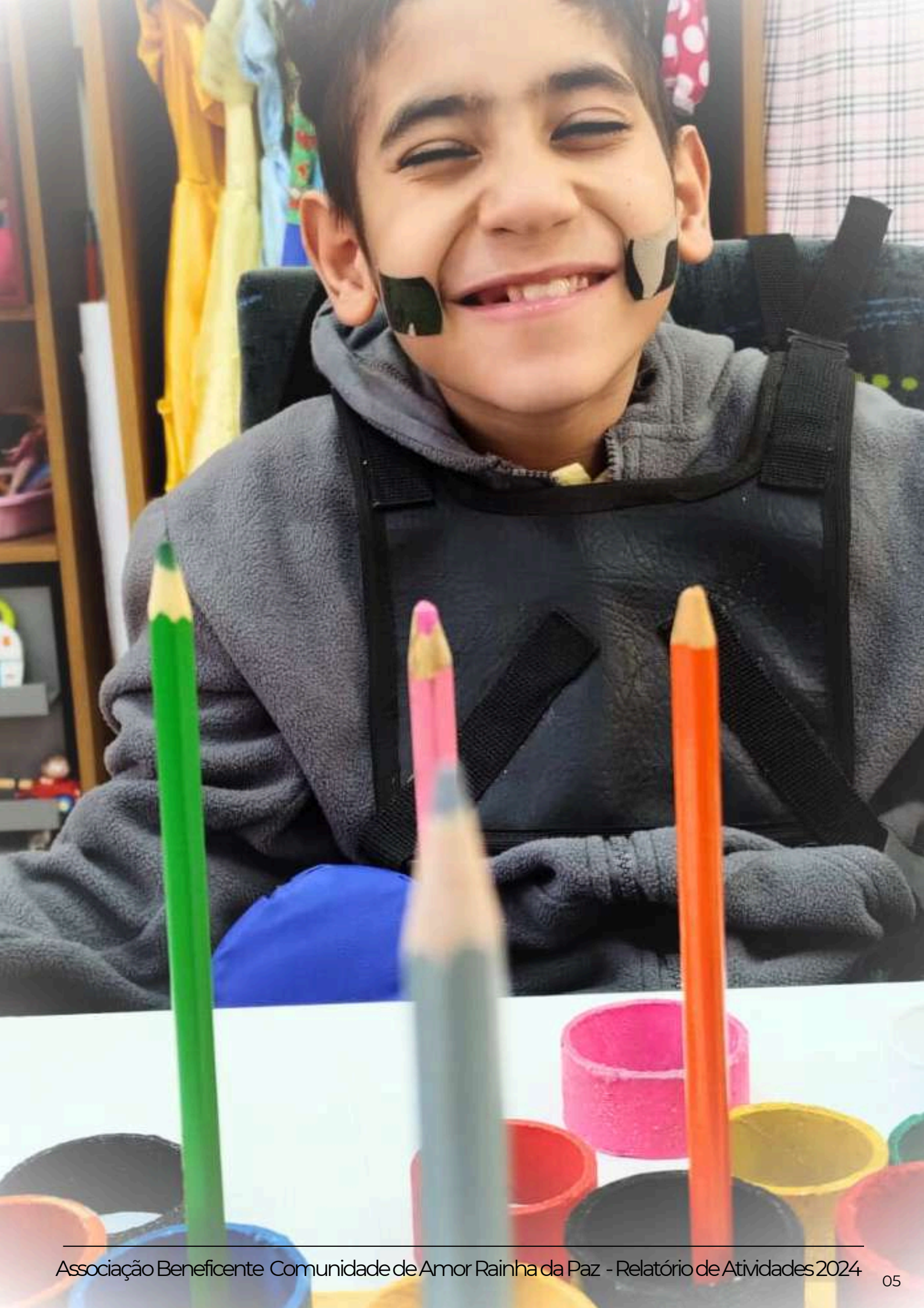

MISSÃO

Acolher e reabilitar pessoas com deficiência, apoiando e orientando suas famílias

VISÃO

Ser referência local e nacional de Organização da Sociedade Civil (OSC) que realiza, com excelência, o acolhimento e a reabilitação da pessoa com deficiência e de sua família.

VALORES

Espiritualidade
Respeito às pessoas
Excelência e Qualidade
Integridade e Conformidade
Transparência

Objetivos de Desenvolvimento Sustentável

Diretamente Relacionados com a Organização







Indiretamente Relacionados com a Organização











LINHA DO TEMPO

2001
Fundação da Rainha da Paz

2006
Início dos projetos João de Barro, Colmeia de Maria e Cuidando de Quem Cuida

2007
Inauguração da sede própria prédio São Miguel Arcanjo

2008
Início da Hipoterapia

2009
Inauguração da piscina para hidroterapia

2015
Inauguração da Oficina de Adequação Postural, Prêmio Criança Esperança

2016
Inauguração do Prédio Nossa Senhora das Graças, do laboratório de Citogenético e Ambulatório Médico

2017
Visita do Núncio Don Giovanni D'Aniello, Show beneficente Daniel e Padre Antonio Maria

2018
Show beneficente Fernando & Sorocaba, Inauguração da sala de reabilitação virtual,

2019
Ampliação da Oficina de Adequação Postural, Inauguração do consultório odontológico, Prêmio Melhores ONGs, Show beneficente Marcos & Belutti

2020
Adesão ao teleatendimento aos usuários na pandemia, Prêmio Melhores ONGs, Implementação da metodologia CIF

2021
Inauguração da Brinquedoteca, Sala de Reabilitação Virtual, Prêmio Criança Esperança, Retorno dos atendimentos presenciais após pandemia e do bazar beneficente

2022
Inauguração da sala Fisioterapia Sensório Motora, Show beneficente Maiara & Maraisa, Prêmio Melhores ONGs

2023
Inauguração das salas de Musicoterapia e de Integração Sensorial, Prêmio Melhores ONGs, Prêmio Vol, Selo Doar A+

2024
Inauguração do Espaço Beleza, Padaria Escola, Prêmio Melhores ONGs

CERTIFICAÇÕES

Ao longo dos últimos anos, a Rainha da Paz vem sendo reconhecida por sua transparência, eficiência e impacto social, reafirmando seu compromisso com a excelência no terceiro setor. Em 2024, tivemos a honra de sermos novamente selecionados entre as **Melhores ONGs do Brasil**, além de mantermos importantes certificações que reforçam a credibilidade do nosso trabalho. Confira abaixo os reconhecimentos conquistados:

Melhores ONGs (2019, 2020, 2022, 2023 e 2024)
O prêmio "Melhores ONGs", promovido pelo Instituto Doar e O Mundo Que Queremos, com apoio técnico da Fundação Getúlio Vargas (FGV), reconhece anualmente as organizações da sociedade civil que se destacam em critérios como governança, transparência, comunicação e financiamento. Estar entre as melhores por cinco edições é um grande orgulho e confirma nossa trajetória de compromisso ético e impacto positivo.

Prêmio VOL
Concedido pela plataforma Voluntariado.org, o Prêmio VOL reconhece boas práticas em gestão de voluntariado e engajamento cívico. Essa distinção destaca nosso esforço em promover ações voluntárias transformadoras, estruturadas e com resultados reais para a comunidade.

Selo Doar A+
O Selo Doar é uma certificação de padrão de gestão e transparência para ONGs brasileiras. A versão A+ representa a nota máxima da avaliação, indicando que nossa organização atende aos mais altos padrões em aspectos como prestação de contas, integridade institucional, gestão financeira e comunicação. Esse reconhecimento é essencial para fortalecer a confiança de doadores, parceiros e da sociedade em geral.





PERFIL DE ATENDIMENTO

Os serviços oferecidos pela Comunidade de Amor Rainha da Paz são estruturados com base em dois programas principais: **Assistência Social e Terapêutico**. Dentro desses programas, os atendimentos são realizados nas seguintes modalidades:

Atendimento Presencial	Atendimento Remoto	Monitoramento Social
Destinado a usuários inseridos no programa terapêutico, conforme indicação da equipe multidisciplinar. O prazo de atendimento é determinado de acordo com a avaliação e evolução do quadro clínico de cada usuário.	Voltado para usuários que necessitam de atendimento terapêutico, mas que podem ser acompanhados por videochamada, com o apoio de familiares. Também é indicado para pessoas que, por motivos clínicos ou outras justificativas aceitas pelo Serviço Social ou Enfermagem, não podem comparecer presencialmente.	Aplicado aos usuários que, após alta ou avaliação terapêutica, não apresentarem indicação para programas de reabilitação ou manutenção. Devido ao perfil socioeconômico, esses usuários serão acompanhados pelo Serviço Social por um período de até 6 meses. O acompanhamento visa oferecer orientações e realizar encaminhamentos para outras políticas públicas disponíveis.

PERFIL DO USUÁRIO

Para serem considerados usuários com **perfil de atendimento** na Comunidade de Amor Rainha da Paz, com fins de **acolhimento, fortalecimento de vínculos, garantia de direitos sociais** e/ou para **inserção em programas socioassistenciais**, é necessário que sejam atendidos, obrigatoriamente, os seguintes pré-requisitos:



PÚBLICO ALVO

- Crianças de **0 a 12 anos:** destinadas ao Programa de Habilitação e Reabilitação
- Adolescentes e jovens de **12 a 29 anos:** destinados ao Programa de Manutenção.
- Adultos de **29 a 59 anos:** destinados ao Centro de Convivência.

DIAGNÓSTICO MÉDICO

Necessário diagnóstico na área de **Neurologia**, especialmente em casos de **Encefalopatia Crônica não Evolutiva** e **síndromes específicas**.

SITUAÇÃO DE VULNERABILIDADE SOCIAL

O usuário deve estar inserido em contexto de **risco social**, apresentando **fragilidades econômicas**, histórico de **violação de direitos** e/ou pertencente a grupos em situação de **vulnerabilidade social**.

468
Usuários

1.900
Pessoas impactadas mensalmentes

19
Municípios assistidos


siga nossas
redes sociais
CONSERVAR EM LOCAL
SECO E AREJADO
DESEMBALAR EM 30 DIAS

SERVIÇO SOCIAL

As ações desenvolvidas no âmbito do **Setor do Serviço Social** da Rainha da Paz visam promover o fortalecimento de vínculos, a inclusão social e a garantia de direitos. As principais atividades realizadas são:

25.486
Atendimentos

Atendimento Socioassistencial: Informação e orientação sobre acesso a benefícios sociais, programas de transferência de renda e demais serviços das políticas públicas e do Sistema de Garantia de Direitos. Distribuição de alimentos e outros itens essenciais, conforme necessidade identificada

1.311
Atendimentos

Programa Mãos Dadas: Oficinas para mães e responsáveis, com foco em técnicas artesanais voltadas à geração de renda. No ano de 2024 gerou R$ 9.701,00 em renda para as mães participantes.

250
Visitas

Visitas domiciliares de acompanhamento: realizadas pelo Serviço Social e/ou da equipe multiprofissional.

20
Visitas

Programa Colmeia de Maria: Ações de organização doméstica e familiar, com orientação oferecida por voluntários

14
Intervenções

Programa João de Barro: Intervenções realizadas por engenheiros voluntários, com foco em melhorias na acessibilidade dos domicílios, promovendo maior autonomia ao usuário e qualidade de vida para a família

08
Sacramentos

Catequese adaptada: Ofertada por catequistas voluntários da Paróquia do Bom Pastor, às famílias interessadas que realizarem inscrição

DOAÇÕES REALIZADAS AS FAMÍLIAS ASSISTIDAS

A **doação de alimentos, produtos de higiene e limpeza** é uma ação contínua voltada para o apoio às famílias assistidas pela Rainha da Paz. Todo o processo segue um **fluxo organizado e transparente**, com **rastreabilidade completa** das doações — desde a origem dos itens recebidos até o destino final. O **monitoramento das famílias é realizado pelo Serviço Social**, que avalia a necessidade de cada caso e autoriza a liberação dos produtos. A entrega é feita de forma cuidadosa pelo **Setor de Doações**, garantindo que os itens cheguem a quem realmente precisa.







3.106
Cestas Básicas

741
Latas
Espessantes

1.306
Latas
Suplementos

48.249
Unidades
Fraldas

1.552
Itens de Limpeza

3.011
Itens de Higiene

5.465
Quilos
Alimentos

1.599
Pacotes
Bolachas

443
Litros
Leite

489
Quilos
Leite em Pó

141
Quilos
Aveia

131
Quilos
Mucilon

TERAPÊUTICO

O **Programa Terapêutico** é conduzido por uma **equipe multidisciplinar** comprometida com um objetivo comum: promover o **desenvolvimento da autonomia e da independência** dos usuários, contribuindo para a **melhoria da qualidade de vida** e o fortalecimento de sua **participação social**.





ATIVIDADES DO PROGRAMA TERAPÊUTICO

As atividades realizadas abrangem diversas frentes de cuidado e acompanhamento, promovendo o desenvolvimento integral do usuário:

- **Atendimento ambulatorial** com equipe multidisciplinar nas áreas de:
  - Fisioterapia
  - Terapia Ocupacional
  - Fonoaudiologia
  - Psicologia
  - Nutrição
  - Apoio Pedagógico
  - Enfermagem
- **Acompanhamento médico e odontológico** periódico.
- **Grupo de apoio aos responsáveis**, promovendo acolhimento, escuta e troca de experiências.
- **Participação na Oficina Ortopédica**, para adequação postural da cadeira de rodas e confecção de órteses.
- **Visitas domiciliares** realizadas em conjunto com o Serviço Social e a área médica, para avaliação do contexto familiar e funcional.
- **Oficinas no Centro de Convivência**, com foco em desenvolvimento cognitivo, social e produtivo, incluindo atividades como:
  - Xadrez
  - Geração de Renda
  - Pintura em Tela



FISIOTERAPIA

O **Setor de Fisioterapia** desempenha um papel fundamental no tratamento de pessoas com **paralisia cerebral**, atuando na promoção da **funcionalidade, mobilidade e qualidade de vida** dos usuários. Através de técnicas específicas, o fisioterapeuta busca prevenir deformidades, melhorar o tônus muscular, estimular o desenvolvimento motor e promover a independência nas atividades da vida diária. O trabalho é realizado de forma **individualizada e contínua**, respeitando o estágio de desenvolvimento e as necessidades específicas de cada usuário, sendo uma das principais frentes no processo de **reabilitação e manutenção** das capacidades físicas e funcionais. Na Rainha da Paz, a fisioterapia é aplicada em três modalidades: **Fisioterapia Solo**, com exercícios terapêuticos voltados ao controle postural e à força muscular; **Hidroterapia**, que utiliza os benefícios da água aquecida para facilitar os movimentos e promover relaxamento; e **Hipoterapia**, que emprega o movimento do cavalo como recurso terapêutico para estimular o equilíbrio, a coordenação e o sistema neuromotor.







12.739

Atendimentos realizados

TERAPIA OCUPACIONAL

O **Setor de Terapia Ocupacional** tem como objetivo promover a **autonomia e independência** dos usuários, estimulando **habilidades cognitivas, motoras, sensoriais e funcionais**. As intervenções são planejadas de forma **individualizada**, buscando sempre a **melhoria da qualidade de vida** do indivíduo e sua família.

Na Rainha da Paz, as atividades são realizadas em diferentes contextos terapêuticos, incluindo: **Atendimento ambulatorial; Salas de Integração e Estimulação Sensorial; Confecção, prescrição e manutenção de órteses e cadeiras de rodas; Oficinas terapêuticas; Sala de Reabilitação Virtual; e Musicoterapia.**

Essas ações contribuem para o **desenvolvimento funcional** e a **participação ativa** do usuário no seu cotidiano, integrando a Terapia Ocupacional ao processo de reabilitação.

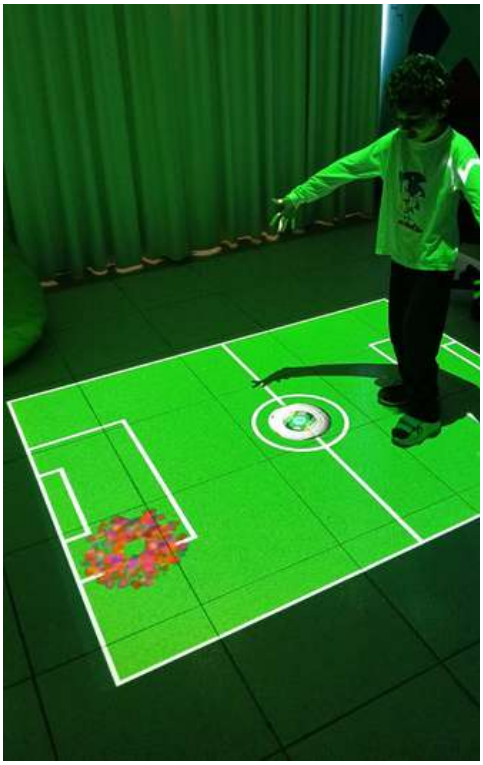



16.833

Atendimentos realizados

FONOAUDIOLOGIA

O **Setor de Fonoaudiologia** contribui para a **comunicação, alimentação segura e qualidade de vida** dos usuários. Durante as refeições, são realizadas **avaliações da deglutição (disfagia)** e orientações sobre **posicionamento, consistência alimentar** e estratégias para facilitar o ato de se alimentar, prevenindo **broncoaspiração e pneumonias de repetição**.

Para aqueles com limitações na fala, são utilizadas **pranchas de comunicação alternativa**, que permitem **expressar desejos, necessidades e interagir** com o meio, favorecendo a **autonomia e inclusão**.

O setor também desenvolve o **Projeto Xadrez**, que estimula **memória, comunicação, estratégia e integração social**, por meio de jogos e campeonatos com escolas e instituições da região.



8.931

Atendimentos realizados



PSICOLOGIA

O **Setor de Psicologia** atua na **compreensão da subjetividade, dinâmica familiar e desempenho cognitivo** dos usuários e seus responsáveis, promovendo o **desenvolvimento emocional, cognitivo e social** por meio de uma **escuta ativa e intervenções preventivas**, as ações incluem:

- **Atendimento psicológico individual**, com abordagem **comportamental breve**;
- **Avaliações psicológicas** e **triagens**;
- **Acompanhamento no refeitório**, com foco em **dificuldades e transtornos alimentares**;
- **Projeto Xadrez**, como estímulo cognitivo e emocional;
- **Atendimentos de acolhimento emergencial**;
- **Trabalho psicossocial em parceria com o Serviço Social**, com visitas, acompanhamentos e ações de conscientização;
- **Atendimento aos responsáveis**, com **orientações parentais**, apoio em questões alimentares **e acolhimento individual ou em grupo**.

Essas atividades visam fortalecer a **autoestima, saúde mental e vínculos familiares**, contribuindo para o processo de **reabilitação integral** dos usuários.







6.678

Atendimentos realizados

NUTRIÇÃO

O **Setor de Nutrição** atua na **promoção, prevenção e recuperação da saúde** por meio de uma alimentação segura e adequada, contribuindo para o **bem-estar individual e coletivo**. Suas ações se dividem entre duas frentes: **Nutrição Clínica e Unidade de Alimentação e Nutrição (UAN)**.

Na **Nutrição Clínica**, são realizados **atendimentos individuais**, com foco na **orientação alimentar personalizada, prescrição de suplementos nutricionais** e **educação nutricional**, em articulação com a equipe multidisciplinar. O atendimento se estende, quando necessário, a **familiares e cuidadores**, visando a continuidade do cuidado em casa.

Na **UAN**, o setor garante a **qualidade e segurança alimentar** oferecida a usuários e colaboradores, atuando sob modelo de autogestão e conforme as normas da ANVISA, desde a estrutura física até a manipulação dos alimentos.





57.562

Atendimentos realizados

APOIO PEDAGÓGICO

O **Setor de Apoio Pedagógico** tem como objetivo **favorecer o desenvolvimento do processo de aprendizagem** dos usuários, atuando nos **aspectos pedagógicos e adaptativos** de forma a facilitar sua **integração escolar e social**.

Os atendimentos são realizados de forma **individual ou em grupo**, conforme as necessidades de cada usuário, utilizando **materiais pedagógicos adaptados** que respeitam o **nível de maturação cognitiva e intelectual**. O trabalho busca promover a **autonomia, construção de significado e consciência do próprio aprendizado**, estimulando o estudante a se perceber como sujeito ativo no processo educacional.



15.218

Atendimentos realizados



ENFERMAGEM

O **Setor de Enfermagem** tem papel essencial na **promoção da autonomia, autocuidado e qualidade de vida** dos usuários em processo de reabilitação, auxiliando-os a alcançar o máximo de independência possível dentro de suas condições, realizando diversas ações:

- **Administração de medicações** e **monitoramento do estado de saúde**;
- **Cuidados com a higiene pessoal** e **orientações às famílias** sobre saúde e bem-estar;
- **Acompanhamento em consultas médicas** e **visitas domiciliares**;
- **Educação em saúde**, com foco em prevenção e promoção do cuidado;
- **Apoio ao setor médico** e **interação com a equipe multiprofissional**;
- **Aferição de temperatura** de usuários e colaboradores como medida preventiva.

A atuação da enfermagem contribui para a **segurança, prevenção de complicações** e para o fortalecimento da rede de cuidados, promovendo um ambiente de **acolhimento e atenção integral**.



32.668

Atendimentos realizados

CLÍNICA MÉDICA E ODONTOLÓGICA

A **Clínica Médica** da Rainha da Paz conta com o apoio de **profissionais voluntários** nas especialidades de **clínica geral, ortopedia, endocrinologia, genética e aromaterapia**, oferecendo atendimento tanto aos **usuários quanto aos familiares**. O trabalho é realizado em parceria com a **equipe terapêutica**, promovendo uma atuação integrada e centrada na **melhoria da qualidade de vida** dos assistidos.

Na área de **Odontologia**, os atendimentos são feitos de forma **individualizada**, no consultório da instituição, com a presença de **pais ou cuidadores**, que também recebem **orientações sobre prevenção e promoção da saúde bucal**. As ações visam garantir o **bem-estar e a manutenção da saúde oral**, fundamental no contexto da reabilitação.



822

Atendimentos realizados




Abençoado

VOLUNTARIADO

O voluntariado é uma das forças mais significativas da Rainha da Paz. Ao longo de 2024, cerca de **270 voluntários** dedicaram seu tempo, habilidades e comprometimento em ações **diretas e indiretas**, contribuindo para a **transformação da vida dos usuários e suas famílias**.

Esses voluntários atuaram em diferentes frentes, com destaque para o envolvimento nos **programas socioassistenciais** da instituição: **Programa João de Barro, Programa Colmeia de Maria, Catequese** e **Programa Mãos Dadas**. Além disso, colaboraram em atividades de **reabilitação**, na **organização de bazares e eventos beneficentes**, e em **campanhas de arrecadação de recursos**. Também recebemos o apoio de **voluntários corporativos**, representantes de empresas parceiras, que participaram da realização de **festas e ações comemorativas** para os usuários e seus familiares.

Outro diferencial da Rainha da Paz é que t**oda a diretoria da instituição é composta por voluntários**, que atuam de forma **ativa, presente e comprometida com o desenvolvimento e fortalecimento da missão institucional**.

Mais do que apoio, o voluntariado representa para a Rainha da Paz um **exemplo de solidariedade, entrega e amor ao próximo**, sendo **fundamental para a construção de uma rede de cuidado, acolhimento e esperança**.




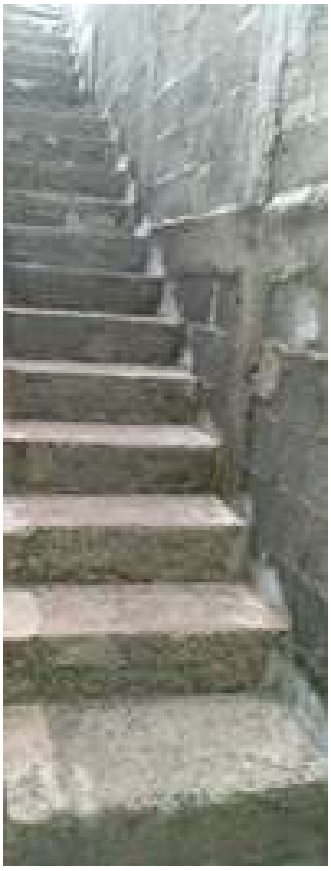
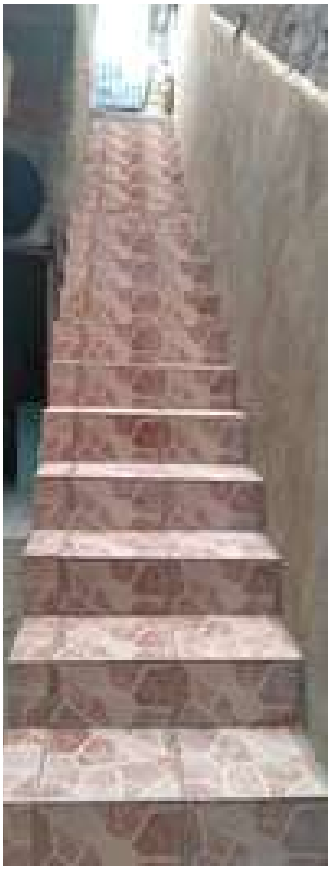


Programa João de Barro

Criado em 2006 por **engenheiros e arquitetos voluntários**, o Programa João de Barro tem como missão **melhorar as condições habitacionais** de crianças e adolescentes com deficiência, promovendo **segurança, acessibilidade e saneamento básico**. O programa realiza **visitas técnicas periódicas** para avaliar as moradias, identificar necessidades e acompanhar todo o processo de reforma ou construção.

Com **mais de 80 intervenções realizadas** ao longo dos anos, o programa já beneficiou **mais de 300 pessoas**. Os voluntários se reúnem semanalmente para monitorar o andamento das obras e planejar novas melhorias, garantindo que as residências sejam entregues com **condições adequadas de conforto e segurança**.

As ações são viabilizadas por meio de **doações de materiais** (como cimento, tijolos, fios, pisos e tintas) e da **colaboração voluntária de profissionais**, como **engenheiros, arquitetos e trabalhadores da construção civil**, que doam seu tempo e conhecimento em prol da transformação social.





Programa Colmeia de Maria

Coordenado pelo **Setor de Serviço Social** com o apoio de **voluntárias**, o **Programa Colmeia de Maria** realiza **visitas domiciliares semanais** às famílias acompanhadas pela Rainha da Paz, com o objetivo de oferecer **apoio, escuta qualificada e fortalecimento de vínculos**.

As famílias são selecionadas pela equipe técnica, considerando diferentes necessidades de acompanhamento social. As visitas, conduzidas por uma assistente social e voluntárias, incluem ações de **acolhimento a famílias enlutadas**, com escuta empática e apoio emocional, e **suporte no pós-operatório**, com orientações para uma recuperação adequada.

Em 2024, o programa também passou a integrar ações voltadas ao **acompanhamento nutricional** de usuários em situação de **baixo peso**. As voluntárias passaram a visitar essas famílias para identificar dificuldades alimentares, acompanhar a **adesão à dieta hipercalórica** e o uso correto do **kit NutriPlus**, em articulação com a equipe de Nutrição.

Por meio dessas ações, o Colmeia de Maria fortalece o cuidado integral às famílias, contribuindo para o bem-estar físico, emocional e social dos usuários.

Programa Mãos Dadas





Criado em 2006 por voluntárias da Rainha da Paz, o **Programa Mãos Dadas** surgiu a partir de observações da equipe multidisciplinar, que identificou um perfil recorrente entre as famílias atendidas: a **predominância de lares monoparentais chefiados por mulheres**, muitas vezes em situação de vulnerabilidade, agravada pelo **abandono paterno após o diagnóstico de deficiência dos filhos**.

O projeto atende atualmente cerca de **220 mulheres**, oferecendo **oficinas de costura, panificação/confeitaria e artesanato**, com aulas teóricas e práticas. O objetivo é promover **inclusão socioeconômica, geração de renda e resgate da autoestima**, revelando talentos e proporcionando qualificação profissional.

Em 2024, o projeto gerou uma renda total de **R$ 9.701,00** para as participantes. O Mãos Dadas representa uma resposta concreta às dificuldades enfrentadas por mães e cuidadoras, oferecendo uma oportunidade real de **autonomia financeira e valorização pessoal**.



Catequese



“Evangelizar com o coração, respeitando o tempo e a voz de cada um.”

Como instituição de inspiração católica, a Rainha da Paz oferece, a quem desejar, a **Catequese Inclusiva**, respeitando as particularidades, ritmos e formas de comunicação de cada pessoa com deficiência. Este trabalho é conduzido com sensibilidade e dedicação, proporcionando um espaço de espiritualidade, formação cristã e vivência da fé de maneira acessível e acolhedora.

Durante o ano de 2024, a Catequese proporcionou momentos significativos na vida espiritual dos assistidos e suas famílias. Foram realizados:

- **01 Batismo**
- **05 Primeiras Eucaristias**
- **02 Crismas**

Cada celebração representou um marco de inclusão e acolhimento, reafirmando o compromisso da instituição com o desenvolvimento integral dos seus usuários — espiritual, emocional e social. A catequese na Rainha da Paz é, acima de tudo, um gesto de amor e respeito à dignidade de cada pessoa.

Bazar e Eventos Beneficentes

Ao longo do ano, os **voluntários da Rainha da Paz** têm sido protagonistas em diversas iniciativas que sustentam os projetos sociais e de reabilitação da instituição. Entre essas ações, destacam-se os **bazares beneficentes** e os **eventos especiais**, que representam importantes fontes de arrecadação e fortalecimento dos laços com a comunidade.

O **bazar beneficente** é realizado periodicamente e depende integralmente do trabalho voluntário para acontecer. Os voluntários atuam em todas as fases da organização: **triagem e organização dos produtos recebidos,** além do **atendimento direto ao público nos dias de venda**. São ofertados itens como roupas, calçados, acessórios, brinquedos, utensílios domésticos e eletrodomésticos. Além de gerar recursos financeiros para a manutenção das atividades da instituição, o bazar promove a **sustentabilidade**, incentivando a reutilização de produtos e o consumo consciente.

Paralelamente, os **eventos beneficentes** reúnem esforços voluntários para proporcionar momentos de confraternização e engajamento social. Entre os principais eventos organizados estão o **Chá Beneficente, as Feiras Temáticas, Festas Juninas, Celebrações de Natal e Shows Solidários**. Nessas ocasiões, os voluntários são responsáveis por **planejar, decorar, organizar espaços, acolher os convidados, preparar os alimentos**, além de cuidarem dos detalhes logísticos que garantem o bom andamento do evento. Cada atividade é cuidadosamente pensada para oferecer uma experiência agradável aos participantes, contribuindo também para **divulgar a missão e os valores da instituição**.

Essas ações não só ajudam a garantir a **sustentabilidade financeira** da Rainha da Paz, como também são oportunidades de promover o **envolvimento da sociedade civil** na causa da inclusão e do cuidado com pessoas com deficiência. A dedicação dos voluntários vai muito além do apoio prático: eles representam o compromisso com a solidariedade, a empatia e a transformação social.

Graças a esse trabalho conjunto, os bazares e eventos se tornam **instrumentos poderosos de mobilização e impacto**, reforçando o papel do voluntariado como um dos pilares fundamentais do funcionamento e do crescimento da instituição.





Bazar e Eventos Beneficentes







EVENTOS: USUÁRIOS E FAMÍLIAS



Semana das Mães



Festa de Páscoa









Festa Junina

EVENTOS: USUÁRIOS E FAMÍLIAS



Semana das Crianças







Festa de Natal



II Vernissagem



CAPTAÇÃO DE RECURSOS

A **captação de recursos** é essencial para garantir a continuidade e a ampliação dos programas e serviços oferecidos pela Rainha da Paz. Como uma organização sem fins lucrativos, a instituição depende do apoio financeiro de pessoas físicas, empresas e do poder público para manter suas atividades e oferecer atendimento gratuito e de qualidade a crianças e adolescentes com deficiência. Por meio de diversas frentes de arrecadação, a Rainha da Paz assegura sustentabilidade financeira, possibilitando investimentos em infraestrutura, aquisição de equipamentos, custeio de profissionais especializados e ampliação do impacto social de suas ações.

Doação Recorrente

Com apenas R$30,00 por mês, qualquer pessoa pode se tornar um doador recorrente e contribuir diretamente para transformar a vida de um assistido. Essa modalidade permite à instituição planejar melhor seus atendimentos e despesas, promovendo estabilidade financeira e continuidade dos serviços.

Nota Fiscal Paulista

Através do programa da Nota Fiscal Paulista, a população pode doar seus cupons fiscais sem CPF para a Rainha da Paz. Essa ação simples gera créditos e repasses que fortalecem o orçamento da instituição, incentivando a cidadania fiscal e a solidariedade.

Emendas Parlamentares

As emendas parlamentares têm sido fundamentais para o investimento em infraestrutura e para o custeio dos atendimentos. Por meio de parcerias com deputados estaduais e federais, a instituição recebe recursos destinados à aquisição de equipamentos, melhoria dos espaços e ampliação da capacidade de atendimento.

Termo de Colaboração com as Prefituras

A Rainha da Paz mantém termos de colaboração com as prefeituras de Santana de Parnaíba, Barueri, Itapevi e Jandira, que viabilizam o atendimento de usuários dessas regiões. Esses convênios públicos possibilitam a oferta de serviços especializados de reabilitação, assistência social e inclusão, com base em metas pactuadas e acompanhadas por cada município.

CAPTAÇÃO DE RECURSOS

Bazar Beneficente

O Bazar Beneficente é uma importante ação de captação, coordenada com o apoio de voluntários, que reúne doações de roupas, calçados, utensílios domésticos e eletrônicos. Os itens são organizados e vendidos a preços acessíveis, e toda a renda é revertida para os programas da instituição. Além de arrecadar fundos, promove o consumo consciente e a sustentabilidade.

Eventos Beneficentes

Ao longo do ano, a instituição realiza diversos eventos beneficentes, como feiras temáticas, chás, festas juninas e jantares solidários. Essas ações contam com o envolvimento de voluntários e apoiadores, contribuindo significativamente para o financiamento das atividades, além de estreitar os laços com a comunidade e ampliar a visibilidade da causa.

Doações de Alimentos e Itens de Higiene e Limpeza

As doações de alimentos e materiais de higiene e limpeza são fundamentais para o dia a dia da Rainha da Paz, tanto para o preparo das refeições quanto para a manutenção da limpeza e segurança dos ambientes. Empresas, grupos organizados e cidadãos contribuem com essas doações, reduzindo os custos operacionais e garantindo dignidade aos atendidos.

Aniversário e Casamento Solidário

Por meio da campanha de Aniversário e Casamento Solidário, os festejados podem transformar suas comemorações em gestos de solidariedade, incentivando amigos e familiares a doarem à instituição em vez de presentes. Essa iniciativa fortalece o engajamento com a causa e amplia o alcance da captação.

FInanciamento de Projetos

Através da participação em editais públicos e privados, a Rainha da Paz busca financiamentos para projetos específicos, como aquisição de equipamentos, capacitação profissional, reformas e expansão de serviços. Essa modalidade é estratégica para inovação, crescimento sustentável e impacto social de longo prazo.

PRESTAÇÃO DE CONTAS

RECEITAS

2024 Orçado	R$ 6.676.107,66
2024 Realizado	R$ 6.424.802,22
Variação	R$ (251.305,44)
2023	R$ 7.258.820,45
Variação 2023 x 2024	R$ (834.018,23)

DESPESAS

R$ 6.813.244,24	2024 Orçado
R$ 6.116.959,32	2024 Realizado
R$ (696.284,92)	Variação
R$ 5.860.735,42	2023
R$ 256.223,90	Variação 2023 x 2024

Acesse as demonstrações contábeis 2024

PARCERIAS

INSTITUCIONAIS

PÚBLICAS

RAINHA DA PAZ

Junte-se a nós nessa missão de solidariedade e faça a diferença no mundo ao seu redor!

Associação Beneficente Comunidade de Amor Rainha da Paz

Estrada Ecoturistica do Suru, 2319 - Santana de Parnaíba - SP

11 4154-5060 | 11 96409-5049

www.abcrainhadapaz.org.br | @abcrainhadapaz